



We are the **HAGUKUMI**

- 榛名・群馬地区
グラウンドゴルフ大会開催 6
- 第36回はるなの梨まつり 7
- 県もも・プラム品評会 8
- 「地域計画における協議の場」の
開催について 12
- 令和7年
無料年金相談会のお知らせ 15

今月の写真「県プラム品評会 良質な品が並ぶ」

みんなの
はぐくみ

2025年

No. 339

August



ホームページ

<http://www.ja-hagukumi.or.jp>



◀挨拶をする高橋哲部長

**はるな
プラム部
出荷総会**

J Aはぐくみはるな

プラム部は7月4日、西部営農センターで令和7年度の出荷総会を開催

しました。部会員と前橋青果などの各関係機関担当者合わせて約30人が出席。

同部の高橋哲部長は「高温日が今後も続く

ため、熱中症に気を付けて良いプラムの出荷に努めてほしい」とあいさつしました。出荷総会では「大石早生」や「ソルダム」「貴陽」

などの共選出荷の規格を確認。パック内の緩みは無いようにし、皆掛重量は6割以上とするよう呼び掛けしました。

最後に西部農業事務所担当者から今後のプラムの管理について説明が行われました。

気温が高く推移すると成熟が早まるため、果皮の着色や果肉の弾力を確認して早めの収穫を心がけるよう部員に話しました。

**JAはぐくみ
女性協
ママさん大学
山梨を満喫**

J Aはぐくみ女性組織協議会

は7月7～8日の2日間、令和7年度の「ママさん大学」を開校しました。第6期3学年の33人が参加し、山梨県の旅を満喫しました。

1日目はまず、ハーブ庭園旅日記富士河口湖庭園でハーブの香りで癒され、山梨の名物ランチに舌鼓を打ちました。午後には、世界文化遺産の忍野八海を有する忍野



▲ハーブ庭園で記念撮影をする参加者

村を散策。透き通った湧泉に目を奪われました。2日目には、山梨県立美術館へ赴き、「落穂拾い」などで有名なミレーの作品を鑑賞し、武田信玄ゆかりの武田神社を参拝。最後は、信玄餅詰め

放題体験をし、お土産を買い、群馬へ帰ってきました。JAはぐくみ女性協では、活動の活性化と会員間での親睦を目的に毎年開催しています。

**里東桃部
出荷総会
クビアカ対策
講演会を開催**

里 東桃部は7月10日、

JAはぐくみガスターで令和7年度の出荷総会を開きました。部員、関係者合わせて25人が出席し、

今後の桃栽培や栽培履歴などについて意見交換を行い、良質出荷を申し合わせました。

出荷総会後は、神奈川県座間市の「座間安全・安心推進会」会長の小林覚さんを講師に

招き、クビアカツヤカミキリムシ(以下クビアカ)の対策講演会を開催。クビアカの基礎知識を再度確認し、「座間安全・安心推進会」での撲滅に向けた活動実績や桃などの果樹への被害対策を学びま

した。群馬県の令和6年度のクビアカ被害状況調査では、県内24市町村で1万508本の樹木被害が確認されており、今年で急拡大しています。



▲開会の挨拶をする富沢茂部長



◀挨拶を行う牧野耕一郎理事長

**里東果実部
出荷総会
梨「幸水」
8月から**

J
Aはぐく
み里東果

実部は24日、JAはぐくみガスセンターで出荷総会を開きました。部員や関係機関の担当者が出席し、今

後の梨の栽培管理や行事への参加などを確認しました。JAはぐくみ牧野耕一郎理事長は「猛暑による高温障害が心配だが、榛名の誇れる美味い果物を楽しみにしている」と挨拶。県西部農業事務所の担当者は、昨年同様高温になる見通しなので、みつ症やコルク症状など、高温障害への対策を十分行う旨呼び掛けました。梨は、8月に入ると「幸水」を皮切りに「豊水」「二十世紀」などが順次直売所等に並びだします。里東果実部の富岡幸次部長は「昨年同様降雨も多く、よく肥大化しており、甘く良質な梨になっていく」と話しました。

**果樹パトロール
出発式
果樹の
盗難防止へ**

高
崎北警察署
は7月25日、

JAはぐくみ西部管農センター敷地内で「果樹園警戒出発式」を行いました。高崎市榛名支所やはるな果樹振興協議会など、各関係機関が参加し、榛名・箕郷地域の果樹園を中心に防犯パトロールを実施。高崎北警察署の根岸署長は、「同地域は桃やプラム、8月からは梨も始まる果物の一大産地。各団体と連携した合同パトロールで当面の間は警戒を強めていく」と挨拶。出発式後、参加者は、来賓



▲出発式で整列するパトロール車両と参加者

に見送られながら地域の一斉パトロールへ向かいました。高崎北署によると24年度、同管内の果樹の盗難被害は3件確認されており、25年度も既に1件発生しています。西部管農センターの清水晋センター長は、「盗難などの被害を防止するには地域の各団体との連携・協力が不可欠。JAはその橋渡しができるよう積極的に活動していきたい」と話しました。

お天気カレンダー

気象予報士 ● 檜山 靖洋

スラリと飲める熱中症対策

最近の夏は猛暑が一段と厳しく、熱中症のリスクも深刻化しています。甲子園球場で行われる夏の高校野球も、2024年には2部制が導入され、最も暑い昼過ぎを避けて、午前中と夕方以降に試合が行われました。真夏のスポーツ、屋外での作業は熱中症の対策を徹底する必要があります。

小まめに水分を取ることが熱中症対策の基本ですが、近年注目されているのがアイススラリという飲み物です。アイススラリとは、細かい氷の粒子が液体に分散している、シャーベットのような状態の飲み物です。流動性が高く、体の内部を効率良く冷やすことができ、深部体温の上昇を抑える効果があります。熱中症対策にはもちろん、スポーツではパフォーマンスを維持するのにも有効だといえます。

ミキサーがあれば自宅でも簡単に作るができます。屋外作業やスポーツの前には、スラリと喉を通るアイススラリをお勧めします。参考：環境省「環境白書・循環型社会白書・生物多様性白書」の「第1部 第2章第7節 個人で取り組む適応」、「NHK NEWS WEB」の「高校野球 新たな暑さ対策『2部制』とは？」など





紡ぐまち
Filer Ville



私のライフステージは
高崎の未来です。

image

[全51区画] 積水ハウスの大型分譲地
(積水ハウス分)

コモンステージ高崎棟高町

第1期・第2期分譲宅地

先着順販売中

詳しくは公式サイトをご覧ください▶



土地売主

(一社)不動産協会会員 (公社)首都圏不動産公正取引協議会加盟
宅建業免許:国土交通大臣免許(16)第540号 建設業許可:国土交通大臣許可(特・般-2)第5295号



積水ハウス株式会社 群馬支店
〒379-2154 群馬県前橋市天川大島町2-15-7 TEL. 027-226-7171

無料
通話

0120-335-433

営業時間/9:00~18:00
定休日/毎週火曜・水曜日、祝日

ローンに関するご相談等につきましては、JAはぐくみまでお問い合わせください。

JAはぐくみ本店金融共済部 融資運用課(☎027-344-1332)



紡ぐまち
Filer Ville

高崎・前橋エリアの「新・生活拠点」、イオンモール高崎の南側の立地。 [全51区画] 積水ハウスの住み継がれるまちづくり。

(積水ハウス分)

全区画 75 坪
以上の敷地

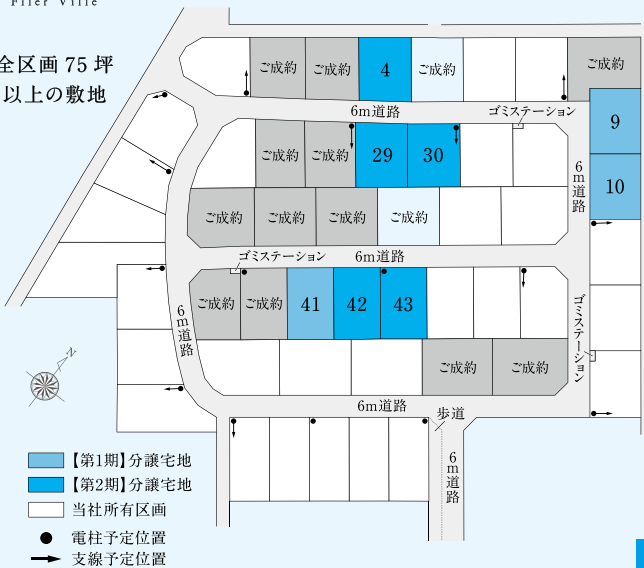

《第1期分譲宅地》面積・価格表

区画	土地面積	土地価格
9	251.34㎡(76.03坪)	1,570万円
10	251.39㎡(76.04坪)	1,600万円

区画	土地面積	土地価格
41	250.61㎡(75.80坪)	1,420万円

《第2期分譲宅地》面積・価格表

区画	土地面積	土地価格
4	250.35㎡(75.73坪)	1,760万円
29	250.52㎡(75.78坪)	1,460万円
30	250.49㎡(75.77坪)	1,430万円

区画	土地面積	土地価格
42	250.79㎡(75.86坪)	1,440万円
43	250.49㎡(75.77坪)	1,410万円



イオンモール高崎
徒歩6分～7分(約450m～約520m)

高崎市街や前橋市街へ程よい距離感。
通勤・通学やお買い物・レジャー施設へ
軽快にアクセスできるポジション。



JAファーマーズ高崎棟高店
徒歩7分～8分(約560m～約630m)



三ツ寺公園
徒歩16分(約1,210m～約1,280m)



堤ヶ岡小学校
徒歩16分～17分(約1,240m～約1,310m)

※掲載の徒歩分は80m/1分で算出しております。
※車による所要時間は、道路交通事情により異なります。



「コムステージ高崎棟高町」物件概要 ●所在地/高崎市棟高町字久保1675番732他 ●交通/JR上越線「新前橋」駅まで車で12分(約4,780m～約4,850m) ●用途地域/無指定 ●建ぺい率/70% ●容積率/200% ●都市計画/市街化調整区域 ●地目/宅地 ●開発総面積/29,050㎡ ●開発許可番号/許可第266号(開発許可日:令和5年12月19日) ●農地転用許可番号/高農委指令第1338号(第5条)(農地転用許可日:令和5年12月19日) ●総区画数/59区画(うち、積水ハウス分51区画) ●今回販売区画数/8区画 ●土地面積/250.35㎡(1区画)～251.39㎡(1区画) ●販売価格/1,410万円(1区画)～1,760万円(1区画) ●道路/開発道路6.0m(法第42条第1項第2号道路・アスファルト舗装) ●私道負担/無し ●設備/東京電力、公営水道、公共下水道、都市ガス、雨水は宅地内浸透 ●その他費用/水道加入金91,000円(20mm、消費税・手数料込み) ●その他制限/景観法、都市再生特別措置法 ●工事完了年月/完成済(4・9・10・29・30・41・42・43) ●良好なまちなみの形成を図るため、「まちなみガイドライン」を作成しています。 ●取引態様/土地売主 ●広告作成日/2025年6月20日 ●広告有効期限/2025年9月末日 ※坪表示は1㎡=0.3025坪で換算し、小数点第3位以下は切り捨てました。 ※掲載の区画図は設計図面を基に描き起こしたもので実際とは多少異なる場合があります。 ※徒歩分表示は1分あたり80mで計算しています。(1分未満は切り上げております。) ※掲載の距離については、現地から施設までの距離表示を記載しております。 ※先着順販売のため、売約済みの場合がございます。あらかじめご了承ください。

※建築条件付分譲地/本分譲地の土地売買契約は、契約締結後3ヶ月以内に売主である積水ハウス株式会社との間で建築工事請負契約が成立することを条件として効力を生じます。期限までに、建築工事請負契約が成立しなかったときは、土地売買契約の無効が確定し、受領済の手付金等は、全額無利息にてすみやかに返還いたします。

**榛名地区・群馬地区
グラウンド
ゴルフ大会**



J
Aはぐくみ榛名年金友の
会は7月3日に、JAは

ぐくみ群馬年金友の会は7月16日
にそれぞれグラウンドゴルフ大会
を開催しました。2大会合わせて
86人が参加し、8ホール2セット
を行い、打数の少なさを競いまし
た。熱中症に細心の注意を払いな
がら、皆さん楽しみながらプレー
を終えました。

各大会結果は次の通りです。

【榛名地区】

(会場：上室田芝グラウンド)

● **団体の部**

優勝

榛名フルーツライン チーム

● **個人の部**

優勝

仲村 早苗さん

第2位 樋口 清次さん

第3位 中島 登さん

【群馬地区】

(会場：箕郷町ふれあい公園)

● **団体の部**

優勝

こくふ稲荷台 チーム

● **個人の部**

優勝

富所 健治さん

第2位 松村 朝一さん

第3位 奥野 正勝さん



▲榛名地区個人優勝！仲村早苗さん



▲群馬地区個人優勝！富所健治さん

倉渕給油所職員募集のお知らせ

- 1. 雇用形態 パート、アルバイト
- 2. 仕事内容 給油サービス(フルサービス)
- 3. 勤務時間 8:00～18:30
上記営業時間内で
ローテーション勤務
- 4. 時給 1,050円～
- 5. 休日 週休2日(定休日:毎週日曜、水曜日)
- 6. 勤務地 倉渕給油所(高崎市倉渕町三ノ倉373-1)



〈お問い合わせ〉

JAはぐくみ経済生活課 (担当：戸塚) ☎027-344-1570

※応募された方の個人情報、採用に関するご連絡や選考などの目的のみに使用します。

2025年

小雨決行

第36回

8月31日(日)

時間 / 10:00~14:00

会場 / 榛名文化会館
エコール 前庭



はるなの 梨まつり

フルーツ忍者ハルヒ
梨之助
も登場!!



縁日広場も
あるよ!!

輪投げや射的、ゆりえ
コーナーなど



HPでもお知らせします

キッチンカーも
たくさん集約!

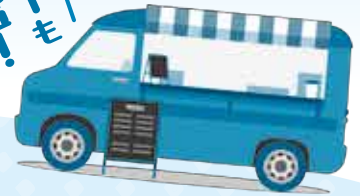

イベントプログラム 楽しいイベント盛りだくさん!

- 10:00~ 梨および農産物等の直売
- 10:00~10:45 ステージイベント
太鼓・八木節の演奏、チアリーディング
- 11:00~11:30 梨之助とジャンケン大会
- 12:00~13:15 梨の皮むき大会
(参加券50枚は11時より本部で配布)
- 13:30~14:00 抽選会(参加券400枚は12時より本部で配布)

そろそろ食べ頃
榛名の梨

幸水、豊水、あきづき、8月中旬
二十世紀、南水など ~10月上旬

※はるなくだもの街道(国道406号沿)や
久留馬選果場で直売しています。

マルシェ ハルヒ回も あそびにくるよ!

手作りの雑貨や
アクセサリなどの販売
ヘッドマッサージや
各種ワークショップを開催!



主催 / はるなの梨まつり実行委員会
後援 / 高崎市・高崎市はるな果樹振興協議会・榛名観光協会・JAはぐくみ・榛名湖温泉ゆうすげ
お問い合わせ 高崎市榛名支所産業観光課 TEL 027-374-5111

県もも・プラム品評会

もも・プラム
合わせて68点並ぶ

県内産の
ももとプラムをPR

県園芸協会と高崎市はるな果樹振興協議会が主催する「第42回県もも品評会」と「第38回県プラム品評会」が23日、県庁県民ホールで開催されました。桃25点、プラム43点が出品。全農ぐんまや農業技術センターなどの担当者らにより審査が行われました。

形状・外觀・品質（糖度・食味など）の3項目合計100点満点を基準に厳正な審査を行いました。結果、ももの部では青木友和さん（JA前橋市果樹部会）が、プラムの部では富岡幸次さん（はぐくみはるなプラム部）がそれぞれ最高賞の「県知事賞」を受賞しました。また、ジャンボプラムの部では太田市の中里陽介さんが「群馬県議会議長賞」を受賞。重量は412gでした。

同品評会は、県産のもも、スモモの品質・生産性向上や安定した消費拡大などを目的に開催。同会場内でもJAはぐくみ管内の生産者らがもとプラムの直売を行い、積極的にPRしました。審査員らは「今年も甲乙つけ難いものばかりだった。特に上位の品は順位付けするのにとても苦労した」と品評会を総括します。

【県もも品評会】特別賞受賞者

◆ 県農業協同組合中央会

代表理事会長賞

小坂橋勝弥

◆ 上毛新聞社賞

富岡 光行

【県プラム品評会】特別賞受賞者

◆ 県知事賞

富岡 幸次

◆ 県農業協同組合中央会

代表理事会長賞

松本 千春

◆ 全農県本部

運営委員会会長賞

倉橋 信英

◆ 上毛新聞社賞

松本 千春



▲出品された桃を入念に確認



▲一つずつ形状や外觀を審査



▲今品評会最重量のプラム「貴陽」

家族で楽しむおいしい一皿

子どもも喜ぶ 夏の元気をサポートするお手軽メニュー

食感も楽しいスタミナレシピ



オクラの豚肉巻き

材料(4人分)

オクラ 8本
 豚肩ロース薄切り(しゃぶしゃぶ用など) ... 100g
 塩・こしょう 少々
 片栗粉 少々
 A
 しょうゆ 大さじ1
 みりん 大さじ1
 酒 大さじ1
 砂糖 小さじ1
 油 小さじ1
 青ジソ 適宜
 ミョウガ 適宜

作り方

- ①オクラはがくを取り除き、豚肉を端からクルクルと巻き付けて軽く塩・こしょうを振り、味がよく絡むように片栗粉を薄く付ける。Aを混ぜ合わせておく。
- ②油を引いたフライパンを強火にかけ、①のオクラと豚肉をこんがりとし色が付くまで転がしながら焼く。
- ③豚肉に火が通り、焼き色が付いたらAを入れて絡める。お好みで食べやすい大きさに切り、千切りにした青ジソとミョウガを添える。

ポイント

オクラはビタミンなどが豊富な上に、加熱しても栄養素が壊れにくい優秀な野菜です。大人は薬味を添えて味の変化を付けても楽しめます。

アレンジ

- 厚めに肉を巻いてボリュームに

レシピ提供 ● 料理研究家 和田 麻紀子

かぎ指体操

(2) 中指から小指まで順に、(1)と同様に引き合います。初めは難しく感じるかもしれませんが無理のない範囲で続けましょう。

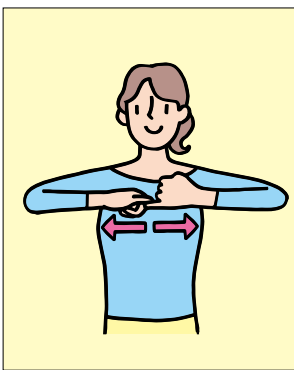

(1) 人さし指同士をかぎのように曲げて指の第1関節同士を組み、左右に6回程度引き合います。指先にしっかり力を入れて、1秒ごとにググッと引き合います。

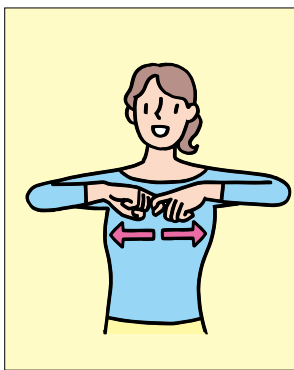

応用

(2) 同じように、左腕に力を含めながら下げて右腕を引っ張り、右側の腕の裏や脇腹をよく伸ばします。中指から小指まで同じように繰り返します。



(1) 同じ指同士をかぎのように曲げて組み、頭の後ろに持っていきます。右腕に力を含めながら下げて左腕を引っ張り、呼吸に合わせて3回程度左側の腕の裏や脇腹をよく伸ばします。



指の力を付けるとともに各指を通る血やエネルギーの道とされる経絡を刺激し、体循環を良くする体操です。特に、首や肩に関係の深い経

かぎ指体操で全身運動

絡・三焦経さんしやうけいが通る薬指同士、背中や腰に関係の深い経絡・小腸経などが通る小指同士の体操がお勧めです。

脳トレ！ 手足の体操

健康生活研究所長 ● 堤 喜久雄

第279回 農作業のゴツ

西部農業事務所 担い手・園芸課
お問い合わせはこちらまで... 027-321-3600

ウメ収穫後の管理 ～来年のウメづくりは今日から～

今年度の収穫は無事終わりましたが、一方で4月の降雪や収穫期の高温などの障害がありました。ウメは永年作物ですので、このような気象の影響は徐々に樹体に蓄積され、樹勢低下などに陥ることがあります。

そのためには、来年の収穫に備えて今から準備を進めましょう。

1. 礼肥の施用

礼肥は、収穫後の成り疲れした樹体を回復させ来年の花芽の分化に備えるためにぜひ実施したい管理です。

す。特に今年は例年に比べ豊作でしたので、樹勢回復と来年も多収を得るためには重要です。

施用時期は8月上旬～中旬に年間施用量の約30%を目安に施肥します。なお、早期に樹勢回復させるためには肥効の早い化成肥料や鶏糞を用いましょう。

表1 ウメの施肥基準(県施肥基準) 10a当たり成分量(kg)

樹齢	要素	施肥時期と施肥量			年間施用量
		9月	5月	8月	
幼木 (2～3年)	N	3	1	1	5
	P	4	—	—	4
	K	3	1	1	5
未成木 (5～7年)	N	6	2	2	10
	P	8	—	—	8
	K	6	2	2	10
成木 (8～10年)	N	10	3	5	18
	P	15	—	—	15
	K	10	3	5	18
成木 (10年以上)	N	11	3	6	20
	P	16	—	—	16
	K	11	3	6	20

2. 重要害虫の防除

(1) モモヒメヨコバイ

西部地域では、ウメ園での被害が多く確認されており、7月下旬以降に多発し、葉を加害します。

成虫の体色は黄緑色で、体長は3～3.5mmです(写真1)。

被害は、幼虫と成虫による葉の吸

汁で、被害葉にはカスリ状の細かい斑点が多数でき、葉が白っぽく見えます(写真2)。このような状態では、光合成能力が低下し、樹勢および収量への影響が懸念されます。さらに、葉の被害が甚大になると早期に落葉し、同化養分の貯蔵が阻害され、来年の作柄に大きく影響します。



写真1 モモヒメヨコバイ成虫



写真2 ウメの被害葉

(2) クビアカツヤカミキリ

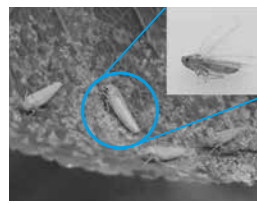
一般的なかミキリムシ類に比べ、幼虫が樹体内を摂食する量が多く、繁殖力も強いので、被害を受けると樹勢衰弱や枯死など農業生産に深刻なダメージを及ぼします。

成虫の体長は20～40mmで、体全体はツヤのある黒色をしており、赤色の胸部「クビ」が特徴です(写真3)。

クビアカツヤカミキリは特定外来生物に指定されているため、成虫を発見したら、その場ですぐに捕殺してください。なお、成虫は8月末まで発生していますので、防除暦による収穫後(7月)の定期防除が未実施の場合は必ず薬剤の散布をお願いします。また、直接幼虫を捕殺することが最も効果的ですので、フラスの排出があった場合は、孔道に沿ってマインスドライバーなどで樹皮を剥ぎ、幼虫を見つけ捕殺します(写真5)。



写真3 クビアカツヤカミキリ成虫



写真4 クビアカツヤカミキリの被害

卵から孵化した幼虫は自ら樹体内に食入し、フラスと呼ばれる糞と木くずの混合物を排出します(写真4)。

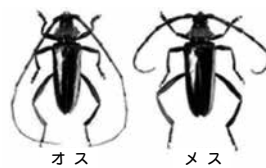
かりんとう状の形をしたフラス

拡大すると、薄く短い木くずが多く、繊維状ではない

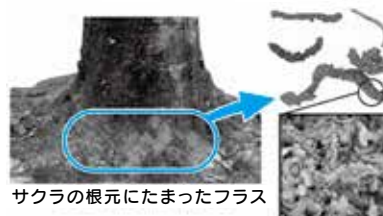
サクラの根元にたまったフラス

見つかからない場合は、食入孔に樹幹注入剤のノズルを差し込み噴射してください。なお、樹幹注入剤の効果がなかった場合でも、成虫の飛散を防止できる食入孔への小枝など（割り箸でも代用可能）の挿入や、ネット巻きをしておくとも効果的です。



写真5 樹皮を剥ぎ幼虫を捕殺

3. 夏季せん定の実施

ウメの花芽分化期である8月中旬頃は、来年の花芽が分化するだけでなく、落葉期まで同化養分の蓄えをスタートする時期です。

夏季せん定の目的は、太陽光線がまんべんなく樹体に当たるようにすることです。実施したい樹は、樹勢が強く徒長枝が多い樹、太枝が多い樹などです。せん定量は最小限度に抑え、過度なせん定にならないよう実施してください。

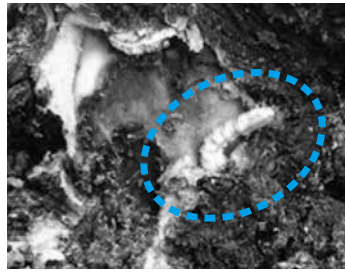
(担い手・園芸課 園芸係

橋本 輝明)

ベランダでも育てられる みんなのコンテナ菜園

写真・文：園芸研究家 ● 淡野一郎

ダイコン(秋まき)

秋まきで旬のダイコンを収穫、培養土の袋をそのまま活用

根が長くて大きなダイコン。コンテナでの栽培は一見難しく思うかもしれませんが、青首ダイコンなら、青首部分は地上に出ている、根は意外と短いので、30cmほどの土の深さが確保できれば栽培できます。特に培養土の袋(14~20L)は、高さも変えられ栽培にはもってこいです。

冷涼な気候を好みますが、30℃ぐらいの暑さでも発芽でき、生育に従い適温は徐々に下がるため、種まきは冬に向けて気温が徐々に下がる9月上旬~10月中旬が一番適しています。害虫の多い初期は防虫し、葉の数を増やす頃と根を太らせる頃には追肥しましょう。

秋まき用の品種には年内収穫する秋冬採り、年明け前後に収穫する冬採り、年明け後に収穫する越冬採りがあります。収穫時期に応じた品種を選ぶことも大切です。

ダイコンの栽培方法

1 種まき準備

培養土の袋(14L以上)の底の両端を寄せ、結束バンドで結ぶ(写真1)。箸などを使って袋の底に水抜き穴を数箇所開ける。袋をひっくり返し、封を開け、縁を巻き下げればコンテナができる(写真2)。

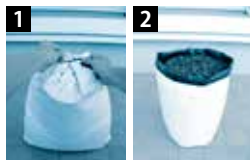

2 種まき

土を全て袋から出し、増し土用に1L分をよける。残りの土に化成肥料(NPK各成分8-8-8)約18gとようりん約3gを混ぜ袋に戻す。深さ1、2cmのまき穴を空き缶で開ける(写真3)。穴の周囲へ種を離して5粒まき、土をかけ手で押さえる(写真4)。袋の底から水が出るまで、ジョウロでゆっくり水やりする。

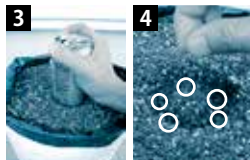

ポイント 防虫のため種まき直後に支柱を渡し、上から防虫ネットをかけ、ひもで縛る(写真5)。

3 間引き(2回)

最初の間引きは種まき後約1週間で、子葉が十分に開いたら3株にする(写真6)。間引き後は防虫ネットを再びかける。2回目はさらに約2週間後の本葉4、5枚ではさみを使い1株にする(写真7)。この頃、防虫ネットは外す。

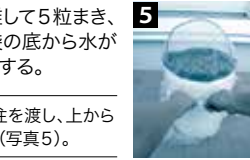

ポイント 子葉の数や形、色が異なり、出芽の早晚が強い株、特に2回目は子葉の下の茎(胚軸)が地面から極端に出た株を間引く。



写真©ICHIRO AWANO

秋冬採りの青首ダイコン
品種「冬自慢」

【基本情報】

- 分類: アブラナ科ダイコン属
- 好適pH: 5.5~6.8
- 原産地: 地中海、中央アジアなど諸説
- 日当たり: 日なた
- 発芽適温(地温): 24~28℃
- 生育適温(気温): 17~20℃

【病害虫情報】

キスジノミハムシ: 秋まきで10月上旬まで発生し、幼虫が根を食害する。防虫ネットは目が1mm以下のものを使う。

ダイコンシンクイムシ(ハイマダラノメイガの幼虫)、アブラムシ類: 気温の高い栽培初期は、害虫が付きやすい。

4 増し土と2、3回の追肥

本葉5、6枚から葉の数を増やし始めるので、株から離して化成肥料(8-8-8)約5gを施し(写真8)、土と混ぜる。このとき、袋の縁を上げて、種まきの際によけた土1L分を足す(写真9)。2回目はさらに約2週間後、根が太り始め本葉15~20枚の頃に同量を追肥する。9月下旬に種まきした場合や冬採り品種は、耐寒性を高めるため1カ月後に同量を追肥する。



5 収穫

秋冬採り品種で種まき後65~85日、冬採り品種で90~130日ほど。葉が垂れ、中心部分の葉が開いてきたら収穫する(写真10)。

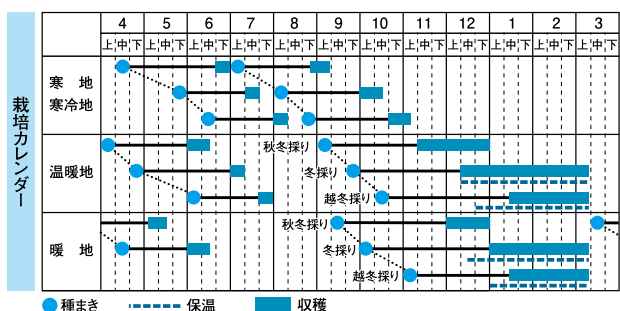

高崎市からのお知らせ

「地域計画における協議の場」の開催について

地域計画とは、地域農業を維持するために、誰が・どこの農地で・どんな作物を・どのように栽培するのか、これから先の地域の農業の姿を話し合い、作り上げていく将来計画です。また、地域計画に担い手として位置付けられていることが、農地の貸借や補助事業を活用する際の条件となる場合もあります。

本年度1回目の協議の場は、下記のとおり開催します。

協議の場では、次の方の参加をお待ちしております。

- ①該当する地域で担い手として位置付けられている方・位置付けを希望する方
- ②該当する地域で耕作していない農地を所有している方（又はご家族）
- ③該当する地域で空き農地を探している農業者の方

参加をご希望の方は該当地域の開催日1週間前までに、各支所までご連絡ください。

倉渚地域：倉渚支所農林建設課（直通：027-378-4527）

榛名地域：榛名支所産業観光課（直通：027-374-6712）

群馬地域：群馬支所産業課（直通：027-373-2447）

箕郷地域：箕郷支所産業課（直通：027-371-9057）

地域	開催日	曜日	開始時刻	会場
箕郷	9月10日	(水)	14:00	箕郷公民館2階 大会議室
群馬	9月16日	(火)	10:00	市民活動センター・ソシアス1階 活動室
榛名	9月17日	(水)	14:00	JAはぐくみ西部営農センター2階 大研修室
倉渚	9月19日	(金)	14:00	倉渚支所3階 活動室

CROSSWORD PUZZLE クロスワードパズル

Q 二重マスの文字をA～Eの順に並べてできる言葉は何でしょう？

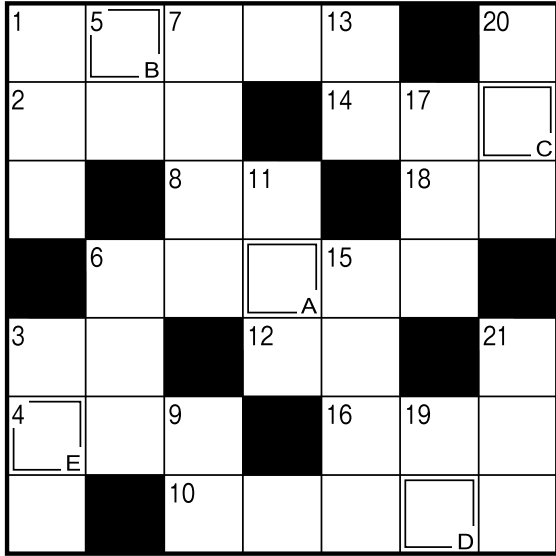

↓タテのカギ

- ① 国際博覧会（万博）には——各国が
出展します
- ③ 朝顔に——とられてもらひ水（千代
女）
- ⑤ 官の対義語
- ⑥ 合格を目指して受けることも
- ⑦ 二十四節気のひとつ。令和7年は8
月23日です
- ⑨ 悪夢を食べるといわれる想像上の動
物
- ⑪ 旧国名のひとつ。今の滋賀県あたり
- ⑬ 人が並んで作るもの

- ⑮ コイン——に荷物を入れた
- ⑰ 紙幣のすかしは——防止策
のひとつです
- ⑲ 魚などの内臓のこと

↓ヨコのカギ

- ② あぶく。ソーダ水からたく
たん出ます
- ④ ミーンミン、シャワシャワ、
カナカナ……
- ⑥ さだまさしの名曲「——流
し」で歌われているのは、長
崎県などでするお盆の行事
- ⑧ スイカにかける人もいます
- ⑩ 2分の1がハーフなら4分
の1は
- ⑫ チョウが吸うもの
- ⑭ 台木にくっついたり挟んだ
りして育てます
- ⑯ もう一杯、お——！
- ⑱ 鼻の長い動物



知って納得！ 税金講座

扶養控除と特定親族特別控除の創設

JA全中・JAまちづくり情報センター
顧問税理士●柴原 一



特定親族
特別控除

子育てにおいて、大学生の年代（19～22歳）は最も学費がかかる時期です。そのため、扶養控除の中でも特定扶養控除として、他の扶養控除よりも控除額が高く設定されています（63万円）。しかし扶養控除の適用要件である合計所得金額を1円でも上回ると、扶養控除は一切適用できなくなります。控除額が63万円から0円になる崖のような落差を解消するため、新たに令和7年分所得税（住民税は令和8年度分）から特定親族特別控除が創設されました。基礎控除と給与所得控除の改正により、子の給与収入が123万円までは親は扶養控除の適用を受けられます。さらに、子が19～22歳の場合には、特定親族特別控除として給与収入123万円を超えても150万円

までは特定扶養控除と同額の63万円の控除が受けられ、その後、段階的に控除額が減っていく（61万～3万円）仕組みになっています。特定親族特別控除の要件は次の通りです。①生計を——にしている②その年12月31日において19～23歳未満③専従者でない④控除対象扶養親族に該当しない
注意すべき点は、特定親族特別控除の対象となる者「給与収入で123万円を超えている者」です。よって、扶養親族には該当せず、障害者控除や住民税の非課税計算の人数にも反映されません。ひとり親控除も純損失や雑損失の繰越控除がある場合などを除き、適用できません。また、早生まれ（1月2日～4月1日生まれ）の大学1年生は12月31日時点では18歳のため、特定扶養控除や特定親族特別控除は使えず、一般の16歳以上の扶養控除38万円のみとなります。なお、法律上は誕生日の前日に年を取るため、1月1日生まれの方は12月31日時点で19歳という扱いになり、控除を受けることができます。



JAはぐくみ 介護サービスだより

みんなで大たくさん作りました!!



7月は「手先を動かして、脳に刺激を!!」ということで七夕の飾り付けやヒマワリの壁画作成をやりました。七夕では短冊に「家内円満」「健康で長生き」などの願い事を書く方が多かったです。みんなで作った天の川に向かってお手玉を投げて大盛り上がりでした。

ヒマワリの壁画は花びらを一枚一枚丁寧に貼り、やっとできたものを見て「頑張った甲斐があったね」と口を揃えて言っていました。

＊ご相談・お問合せは JA はぐくみ福祉課 ☎027-350-3355

！ みんなのネットリテラシー講座

成蹊大学客員教授 / ITジャーナリスト ●高橋 暁子

警察官をかたる詐欺に注意!

警察官をかたる詐欺が多発しています。被害件数、被害額共に増加しており、特に30〜50代の被害者が増加しています。電話で捜査対象になっていることを伝えた後、LINEのビデオ通話などに誘導し、お金を振り込ませる詐欺です。その手口と対策についてご紹介します。

◎**実在の警察署などの電話番号から詐欺の電話が……!?**

詐欺の典型的パターンは次のようになります。固定電話や携帯電話宛てに警察官を名乗り、「あなた名義の口座が犯罪に使われている」「あなたの携帯電話が不正に契約された」などと電話があり、その後、LINEのビデオ通話などに誘導されます。容疑がかかっている、口座を調査するなどと言って現金をだまし取ったり、振り込ませてお金をだまし取ったりする手口なのです。警察官役の犯人が偽の警察手帳や逮捕状を見せてくることもあります。



実在の警察署などの電話番号を装い、警察官をかたって信用させる手口が横行しています。これは発信者の電話番号を偽装する特殊詐欺の手口。営業パーソンなどが会社の代表番号を通知させて営業電話をかけるときなどに使われる技術を悪用したものです。かけてきた番号に折り返すこともやめましょう。

◎**電話を切って警察相談専用電話に相談を**

警察官は詐欺などの捜査対象となっていないことを電話で連絡することしなければ、SNS（交流サイト）で連絡を取ってくることもありません。また、警察手帳や逮捕状の画像を送ることも、捜査などの名目で金銭を要求することはありません。このような電話がかかってきたら、名前と所属を聞いて電話を切り、すぐに警察相談専用電話（#9110）に相談してください。

詐欺事件は日々報道されており、このような記事やニュースを読むだけで、どのような被害が増えているかが分かります。情報を得ておくことで、このような電話がかかってきても慌てず対処ができ、被害に遭わずに済むはずです。

クロスワード パズル

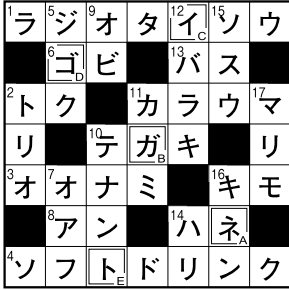

みんなのはぐくみ
7月号の13ページ

二重マスの文字を
A~Eの順に並べて
できる言葉はなん
てでしょうか？

答え
「ネガイゴト」

- ・ 信用事業手数料規程の一部変更について
 - ・ 人事労務関係諸規程の一部変更について
 - ・ 特別調査委員会等設置要領の新設について
- 7月29日(火)の第6回理事会において、次の議案が承認されました。

総合
理事会だよ！
第6回理事会

組合員の皆さまへ

組合員資格・届出事項 変動手続きのお願い

組合員の資格要件や届出事項に変更が生じた場合は、定款第14条の定めるところにより、書面にて当JAにお届けいただくことになっております。

下記などの理由で組合員資格に変動が生じた場合には、お手数ですが加入先の支店窓口にお申し出いただきますようお願いいたします。

■主な変動理由 (例)

- 組合員の死亡
- 農業の廃止 (正組合員から准組合員に変更)
- 住所や耕作面積の変更



令和7年無料年金相談会のお知らせ

●開催日程

開催日	会場
9月13日(土) 9:00~11:30	榛名支店 上里見町360-1

すでに年金をお受け取りの方も、これからお受け取りになれる方も、一度ご確認されませんか？

年金の専門家「社会保険労務士」が年金、健康保険、雇用保険など社会保険全般のご相談を承ります。

～年金相談会にご来場いただく際にお持ちいただくもの～

- 「ねんきん定期便」「年金請求書」など日本年金機構や共済組合、基金などから届いた書類
- 「年金手帳」
- 「年金証書」(現在年金をお受け取り中の方)
- 「みとめ印」

年金に関する書類はご本人・配偶者様分をご持参ください。

お問い合わせはJA本店金融共済部(☎027-344-1332)または榛名支店(☎027-374-0039)まで



国際協同組合年

協同組合の運営原則(1)

●2025国際協同組合年全国実行委員会事務局

国際協同組合同盟(ICA)は1995年に「協同組合のアイデンティティに関するICA声明」を出し、協同組合の定義・価値・原則を示しました。今回は七つの協同組合原則のうち、第1原則について解説します。同原則では、「協同組合が組合員制を取ること」「自発的であること」「開かれていること」という三つが述べられています。

■ 組合員制を取る

経済的、社会的、文化的ニーズをかなえるために自発的に手を結んだ人々が、組織された協同組合の組合員と名付けられます。その上でどんな人が組合員になれるかを同原則は述べています。

■ 自らの意思で

協同組合を組織したり協同組合に加入したりすることはその人自身の意思のみによるべきで、他の誰からも強制されないこと、言い換えれば協同組合に入らない自由がある、ということです。これは、国によっては政府などにより協同組合への加入が強制される場合があったことが念頭に置かれています。

■ 開かれている(誰でも加入)

基本的に希望する人は誰でも加入できる、ということです。同原則では具体的に、ジェンダー、社会的(社会的な属性、民族や文化などによる差別)、人種的、政治的、宗教的な立場を理由に加入を断ってはならないと述べています。

ただし、この開かれていることには二つの条件が付いています。一つ目は協同組合のサービスを利用できることです。協同組合が特定の属性の人たちによって、その人たちが利用するサービスを提供するように組織された場合(例えば農業者が農協を組織する場合)は、そのサービスを利用できる人だけが加入できる、と限定される場合があります。

二つ目は組合員としての義務と責任を受け入れる意思があることです。同原則には、協同組合がもたらす利益を自分たちだけで独り占めせず、より多くの人に広げていこうという考えもあります。



「も・し・も」の時は、おまかせ下さい。

JAはぐくみ 葬祭センター ☎ **0120-64-5940** (事前相談受付中)

はるな葬祭センター(ふれあい倶楽部) TEL **360-8080**

病院からのお迎え・ご葬儀の準備・終了までご連絡いただければ、速やかに手配・お手伝いさせていただきます。ご喪家の立場に立ってご予算に応じて厳粛なご葬儀が行えます。

提携業者 ●JA全農くんま ●株式会社アリエッセ ●櫻井式典有限公司 ●有限会社えぼし葬祭

JA全農くんま アリエッセ 櫻井式典 有限会社えぼし葬祭

みなさんの
お悩みに
手助けに **無料法律相談**

田中善信顧問弁護士をお迎えして
法律全般についてご相談にお答えします。

開催日 **9/18(木)** 会場 **JAはぐくみ本店会議室**

※中止の場合はホームページにてお知らせします。

相談は予約制ですので、前日までに各支店窓口へお申し込み下さい。当日は午後2時からの開始で、申込順に順次ご案内致します。

青果物受付の休日カレンダー

9	日	月	火	水	木	金	土
		1	2	3	4	5	6
●	7	8	9	10	11	12	13
●	14	15	16	17	18	19	20
	21	22	23	24	25	26	27
	28	29	30				

●の日は青果物受付の休日です。

みんなのはぐくみ

●組合員数	7,024人	6月末現在
(うち准組合員)	3,415人)	
●出資金	10億2,361万円	
●貯金総額	518億4,595万円	
●貸出金総額	68億9,999万円	
●長期共済保有額	1506億6,601万円	
●農産物販売総額	6億3,240万円	
●購買品供給総額	6億0,498万円	